

27.02 DAY CYCLE MODEL



S&P-500: Positiver zyklischer Ausblick bis ins 1. Halbjahr 2026 hinein

S&P-500 - 27.02 DAY CYCLE Status

- Der **Abschluss** des laufenden **27.02 DC** am Donnerstag, den **3. Juli** endete mit einem **Close** von exakt **6.279.36 Punkten**.
- Damit wurde die am **19. Februar** mit **A open**: **6.118 Punkten** eröffnete **Core-Formation** von **CYCLE 0225** nun mit **B close**: **6.279 Punkten** **positiv finalisiert** - siehe Chart 1.
- Mit der **positiven Core-Finalisierung** von **CYCLE 0225**, liegen neben dem bereits laufenden **CYCLE 0422**, nun **zwei Zyklus-Finalisierungen** für das **1. Halbjahr 2026** vor.
- Die folgende Tabelle zeigt die weitere **Zeitprojektion (blau)** bis zur **Target-Sequenz** für **CYCLE 0422** und **CYCLE 0225**.

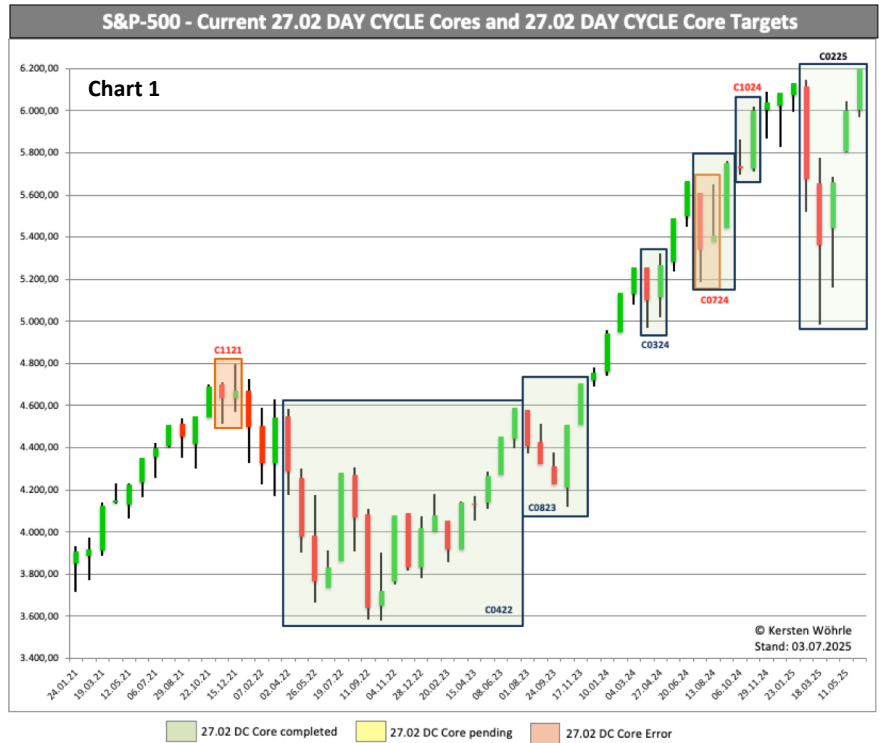

Jeder Candlestick entspricht einem 27.02 DAY CYCLE. Die Zyklus-Nummerierung ist nach dem „Geburtsmonat und Jahr“ benannt. Also der Zeit ab dem 27.02 DAY CYCLE Core Start. Jeder Zyklus wird durch die „Target-Sequenz“ finalisiert.

27.02 DAY CYCLE Core						27.02 DAY CYCLE Target Sequenz				
Cycle	n x 27.02 DC	A open	A Date	B close	B Date	-T Final	A Date + D x Pi	+T Final	Cycle Top *	Rise (%)
0515	16	2.121	16.05.15	2.173	20.07.16	25.01.2019	30.01.2019	21.02.2019	2.775	27.7%
0816	4	2.178	17.08.16	2.192	02.12.16	06.07.2017	20.07.2017	02.08.2017	2.478	13.0%
0317	2	2.379	21.03.17	2.391	13.05.17	29.08.2017	04.09.2017	25.09.2017	2.497	4.4%
0617	2	2.426	10.06.17	2.478	02.08.17	19.11.2017	24.11.2017	16.12.2017	2.676	8.0%
0817	2	2.476	03.08.17	2.497	25.09.17	12.01.2018	17.01.2018	08.02.2018	2.803	12.2%
0118	7	2.799	13.01.18	2.802	20.07.18	02.08.2019	27.08.2019	29.08.2019	2.932	4.6%
0918	8	2.897	13.09.18	2.907	16.04.19	18.07.2020	20.07.2020	14.08.2020	3.373	16.0%
0419	3	2.916	17.04.19	2.990	06.07.19	15.12.2019	24.12.2019	11.01.2020	3.265	9.2%
0719	3	2.980	07.07.19	2.985	25.09.19	05.03.2020	14.03.2020	01.04.2020	3.024	1.3%
0220	7	3.318	08.02.20	3.373	14.08.20	28.08.2021	21.09.2021	24.09.2021	4.509	33.7%
0820	2	3381	15.08.20	3.419	30.11.20	23.01.2021	29.01.2021	19.02.2021	3.907	14.3%
1020	2	3434	08.10.20	3.622	07.10.20	18.03.2021	24.03.2021	14.04.2021	4.125	13.9%
0821	2	4.514	29.08.21	4.550	21.10.21	Zeitprojektion wegen folgendem Zyklus-Error hinfällig				
1121	2	4.701	18.11.21	4.670	10.01.22	27.02 DC Core-Error am 10. Januar 2022 getriggert				
0422	18	4.548	02.04.22	4.589	31.07.23	23.05.2026	05.06.2026	19.06.2026		
0223	2	4.052	20.02.23	4.138	14.04.23	31.07.2023	06.08.2023	27.08.2023	4.589	10.9%
0423	2	4.137	15.04.23	4.268	07.06.23	23.09.2023	29.09.2023	20.10.2023	4.320	1.2%
0823	5	4.579	01.08.23	4.707	13.12.23	08.09.2024	25.09.2024	05.10.2024	5.751	22%
0324	2	5.258	31.03.24	5.268	23.05.24	08.09.2024	14.09.2024	05.10.2024	5.751	9.2%
0724	2	5.610	17.07.24	5.408	06.09.24	27.02 DC Core-Error am 6. September 2024 getriggert				
0724	3	5.610	17.07.24	5.751	05.10.24	17.03.2025	26.03.2025	13.04.2025	5.712	-0.7%
1024	2	5.738	06.10.24	5.999	28.11.24	17.03.2025	22.03.2025	13.04.2025	5.675	-5.7%
0225	5	6.118	19.02.25	6.279	03.07.25	30.03.2026	16.04.2026	26.04.2026		

* Inside the Target-Sequenz with: -T Final, T Final or +T Final | Value all-round rounded up or down

Key Takeaways

- Die vorausblickende **S&P-500 Markt-Modellierung** mit Hilfe des **27.02 DAY CYCLE Model** liefert erstmals seit der Festlegung des Model-Masterpoints auf den 24. Dezember 1999, **mit der Eröffnung von CYCLE 0724** im Juli 2024, **keine valide Aussagekraft**. Dies mag daran liegen, dass sich die Markt-Spielregeln seit Sommer 2024 grundlegend verändert haben, oder aber ein schwarzer Schwan dem Modell seine Grenzen aufzeigt.
- Das aktuell vorliegenden **zyklische Bild** macht wieder einen **konstruktiven Eindruck**, so dass berechtigter Grund zur Annahme besteht, dass der **Mismatch zwischen dem 27.02 DCM und der S&P-500 Kursentwicklung** nun **beendet** ist.
- Seit dem **Tiefpunkt am 8. April** hat sich nach Meinung einiger technischer Analysten eine **Elliot-Wave** ausgebildet, die noch besser im DJIA zu erkennen ist. Mit dem **27.02 DC Abschluss** am **3. Juli** könnte **Welle 5 jetzt finalisiert** sein. Nach dem Lehrbuch sollte demnach erstmal eine **ABC-Korrektur** anstehen.

Über den Autor

Kersten Wöhrle, MFTA



VTAD-Mitglied seit 2015, Schwerpunkte der Finanzmarktanalysen sind:

Untersuchung der Bedeutung von Naturkonstanten, z.B. PI, Cosmic Number 137, etc.
Entwicklung und Evaluierung von 2D-Algorithmen auf Basis natürlicher Zeitordnung
Beobachtung und Auswertung von Phänomenen der Synchronizität (Pauli/Jung Konzept)
Verifizierung der Aussage-Qualität von Urzahlen und Zahlenreihen mit periodischer Wiederholung

Kontakt: kerstenwoehrle@icloud.com

Hinweis

Diese Information dient ausschließlich Informationszwecken und stellt weder eine individuelle Anlageempfehlung noch ein Angebot zum Kauf oder Verkauf von Wertpapieren oder sonstigen Finanzinstrumenten dar.

Verwendete Abkürzungen:

DC DAY CYCLE
DCM DAY CYCLE MODEL