

27.02 DAY CYCLE MODEL



S&P-500: Marktphasen-Umstellung nach zyklischem Fehlausbruch

S&P-500 - 27.02 DAY CYCLE ¹⁾ Status

- Der am **17. März** abgeschlossene **27.02 DC** hat unmittelbar mit dem **Zyklusstart am 19. Februar**, die laufende **Korrektur** und damit auch eine **neue Core-Formation (CYCLE 0225)** eröffnet.
- Dabei wurde mit dem **Schlusskurs von 5.675.11 Punkten** gleichzeitig auch **-T Final** der **multiplen Target-Sequenz** von **CYCLE 0724** und **CYCLE 1024** erreicht.
- **Beide Zyklen** haben damit **unterhalb ihrer Core-Finalisierung** (C0724: B Close = 5.751 Punkte und C1024: B Close = 5.999 Punkte) **das erste Ziel der Target-Sequenz** erreicht. - Details siehe Tabelle.

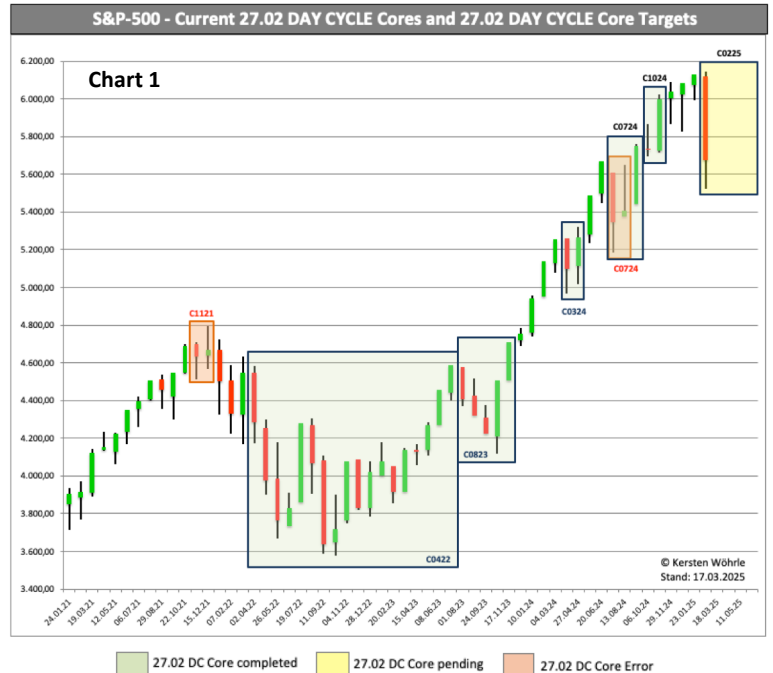

Jeder Candlestick entspricht einem 27.02 DAY CYCLE. Die Zyklus-Nummerierung ist nach dem „Geburtsmonat und Jahr“ benannt. Also der Zeit ab dem 27.02 DAY CYCLE Core Start. Jeder Zyklus wird durch die „Target-Sequenz“ finalisiert.

| 27.02 DAY CYCLE Core | | | | | 27.02 DAY CYCLE Target Sequenz | | | | | |
|----------------------|--------------|--------|----------|---------|--------------------------------|--|-----------------|------------|-------------|----------|
| Cycle | n x 27.02 DC | A open | A Date | B close | B Date | -T Final | A Date + D x Pi | +T Final | Cycle Top * | Rise (%) |
| 0515 | 16 | 2.121 | 16.05.15 | 2.173 | 20.07.16 | 25.01.2019 | 30.01.2019 | 21.02.2019 | 2.775 | 27.7% |
| 0816 | 4 | 2.178 | 17.08.16 | 2.192 | 02.12.16 | 06.07.2017 | 20.07.2017 | 02.08.2017 | 2.478 | 13.0% |
| 0317 | 2 | 2.379 | 21.03.17 | 2.391 | 13.05.17 | 29.08.2017 | 04.09.2017 | 25.09.2017 | 2.497 | 4.4% |
| 0617 | 2 | 2.426 | 10.06.17 | 2.478 | 02.08.17 | 19.11.2017 | 24.11.2017 | 16.12.2017 | 2.676 | 8.0% |
| 0817 | 2 | 2.476 | 03.08.17 | 2.497 | 25.09.17 | 12.01.2018 | 17.01.2018 | 08.02.2018 | 2.803 | 12.2% |
| 0118 | 7 | 2.799 | 13.01.18 | 2.802 | 20.07.18 | 02.08.2019 | 27.08.2019 | 29.08.2019 | 2.932 | 4.6% |
| 0918 | 8 | 2.897 | 13.09.18 | 2.907 | 16.04.19 | 18.07.2020 | 20.07.2020 | 14.08.2020 | 3.373 | 16.0% |
| 0419 | 3 | 2.916 | 17.04.19 | 2.990 | 06.07.19 | 15.12.2019 | 24.12.2019 | 11.01.2020 | 3.265 | 9.2% |
| 0719 | 3 | 2.980 | 07.07.19 | 2.985 | 25.09.19 | 05.03.2020 | 14.03.2020 | 01.04.2020 | 3.024 | 1.3% |
| 0220 | 7 | 3.318 | 08.02.20 | 3.373 | 14.08.20 | 28.08.2021 | 21.09.2021 | 24.09.2021 | 4.509 | 33.7% |
| 0820 | 2 | 3381 | 15.08.20 | 3.419 | 30.11.20 | 23.01.2021 | 29.01.2021 | 19.02.2021 | 3.907 | 14.3% |
| 1020 | 2 | 3434 | 08.10.20 | 3.622 | 07.10.20 | 18.03.2021 | 24.03.2021 | 14.04.2021 | 4.125 | 13.9% |
| 0821 | 2 | 4.514 | 29.08.21 | 4.550 | 21.10.21 | Zeitprojektion wegen folgendem Zyklus-Error hin/fällig | | | | |
| 1121 | 2 | 4.701 | 18.11.21 | 4.670 | 10.01.22 | 27.02 DC Core-Error am 10. Januar 2022 getriggert | | | | |
| 0422 | 18 | 4.548 | 02.04.22 | 4.589 | 31.07.23 | 23.05.2026 | 05.06.2026 | 19.06.2026 | | |
| 0223 | 2 | 4.052 | 20.02.23 | 4.138 | 14.04.23 | 31.07.2023 | 06.08.2023 | 27.08.2023 | 4.589 | 10.9% |
| 0423 | 2 | 4.137 | 15.04.23 | 4.268 | 07.06.23 | 23.09.2023 | 29.09.2023 | 20.10.2023 | 4.320 | 1.2% |
| 0823 | 5 | 4.579 | 01.08.23 | 4.707 | 13.12.23 | 08.09.2024 | 25.09.2024 | 05.10.2024 | 5.751 | 22% |
| 0324 | 2 | 5.258 | 31.03.24 | 5.268 | 23.05.24 | 08.09.2024 | 14.09.2024 | 05.10.2024 | 5.751 | 9.2% |
| 0724 | 2 | 5.610 | 17.07.24 | 5.408 | 06.09.24 | Fehlsignal-27.02 DC Core-Error am 6. September 2024 getriggert | | | | |
| 0724 | 3 | 5.610 | 17.07.24 | 5.751 | 05.10.24 | 17.03.2025 | 26.03.2025 | 13.04.2025 | | |
| 1024 | 2 | 5.738 | 06.10.24 | 5.999 | 28.11.24 | 17.03.2025 | 22.03.2025 | 13.04.2025 | | |
| 0225 | | 6.118 | 19.02.25 | | | | | | | |

* Inside the Target-Sequenz with: -T Final, T Final or +T Final | Value all-round rounded up or down

- Der **durchschnittliche** zu erwartende **Kursgewinn** nach **Abschluss** der **Core-Formation** bis zum Erreichen der **Target-Sequenz** liegt für **CYCLE 0724** bei **7.5%**, was einem **Preisziel** von **ca. 6.175 Punkte** entspricht und analog dazu für **CYCLE 1024** bei **6.5%** und damit einem **Preisziel** von **ca. 6.400 Punkte**. Mit dem jetzt vorliegenden zyklischen Bild, muss davon ausgegangen werden, dass der **SPX** dieses Ziel bis zum **Abschluss** der **Target-Sequenz** durch **+T Final** am **13. April** deutlich verfehlt. Chart 2 zeigt die historische Statistik.

- Damit das zyklische Bild nicht komplett **vom Boom** in den **Bust-Modus** abgeleitet, sollte die **multiple Target-Sequenz** zum **Zeitpunkt** von **+T Final** am **13. April** zu mindestens einen **Schlusskurs > 5.751 Punkte** erzielen. Selbst in diesem Fall bleibt das **zyklische Bild angeschlagen**. Erst mit einem **Zyklus-Abschluss > 5.999 Punkte** kann der entstandene Schaden geheilt werden.

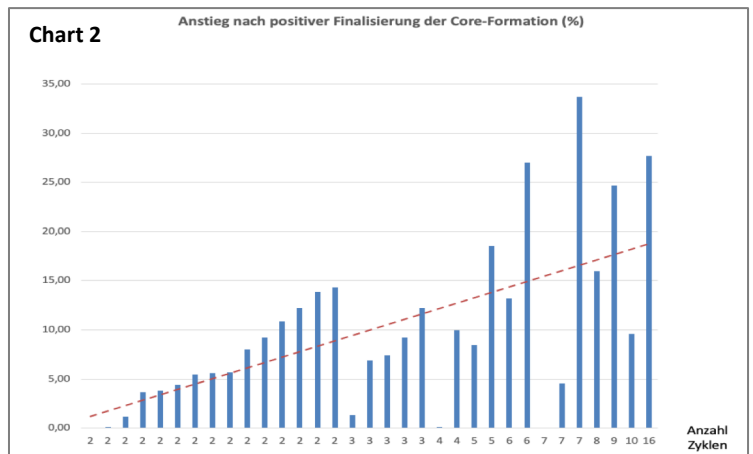

S&P-500 - 500 / 730 DAY CYCLE ²⁾ Status

- Am **13. Dezember 2024** hat der **500 DC** sein **Zeitziel** ab dem Zeitpunkt der **Core-Finalisierung** von **CYCLE 0422** und der gleichzeitigen **Eröffnung** von **CYCLE 0823** erreicht - siehe Chart 3. So wie bereits bei den vorangegangenen 500 DC Targets, neigte der SPX **auch dieses mal direkt danach zur Schwäche**. Seither konnte der SPX keine nennenswerte Fortschritte in der Kursentwicklung mehr erzielen – siehe Chart 4.
- Der nächste **500 DC** endet am **27. April** und hat damit Sichtkontakt zu **+T Final** von **CYCLE 0724** und **1024**.
- Danach folgt am **31. Juli** das nächste **Zeitziel** des der **730 DC**. Dieses **Target** fällt zudem zusammen mit einem **27.02 DC Wechsel**.
- Der unten aufgeführte **500/730 DAY CYCLE Kalender** zeigt die **Zeit-Projektionen** von **CYCLE 0422** und **0823**. Alle bereits erreichten **Targets** (grüne Schrift) haben **punktgenau** ein **Hochpunkt** markiert. Blau markiert sind die aktuell noch ausstehenden **Zyklusziele**.

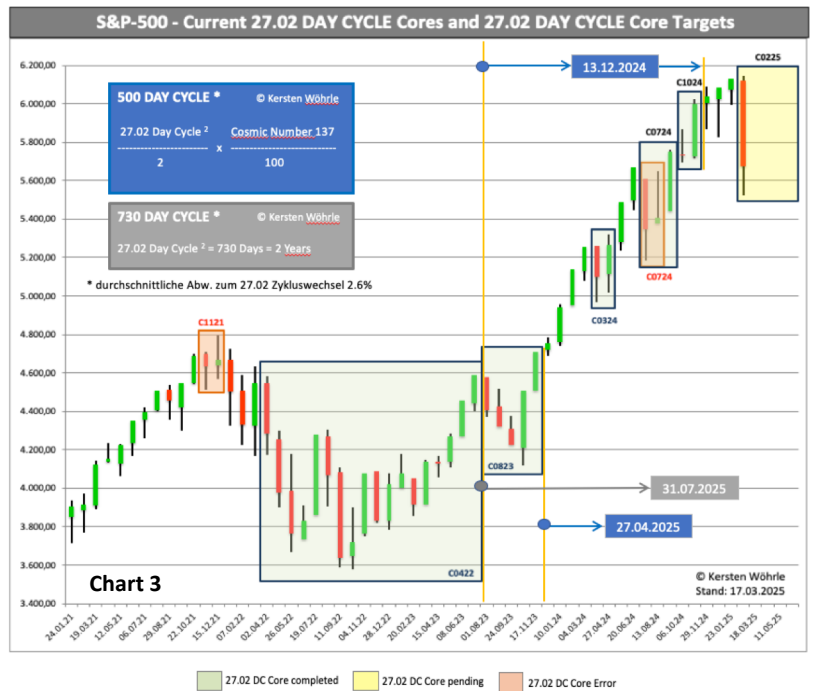

Jeder Candlestick entspricht einem 27.02 DAY CYCLE. Die Zyklus-Nummerierung ist nach dem „Geburtsmonat und Jahr“ benannt. Also der Zeit ab dem 27.02 DAY CYCLE Core Start. Jeder Zyklus wird durch die „Target-Sequenz“ finalisiert.



| 500 / 730 DAY CYCLE Kalender | | | | | | |
|------------------------------|----------|---------------|---------------|----------|---------------|---------------|
| CYCLE | Open | 500 DC Target | 730 DC Target | Close | 500 DC Target | 730 DC Target |
| 0422 | 02.04.22 | 01.08.23 | 01.04.24 | 31.07.23 | 13.12.24 | 31.07.25 |
| 0823 | 01.08.23 | 13.12.24 | 31.07.25 | 13.12.23 | 27.04.25 | 13.12.25 |

Key Takeaways

- Das **zyklische Bild** des **S&P-500** hat sich mit dem abgelaufenen 27.02 DC am 17. März **deutlich eingetrübt**. **CYCLE 0724** und **CYCLE 1024** haben beide **unterhalb ihrer Core-Finalisierung -T Final erreicht** - Details siehe Seite 1. Damit erfolgt gemäß dem **Modell-Algorithmus** eine **Umstellung** von **Bullish auf Neutral**.

| | Bull | Neutral | Bear |
|---|------|---------|------|
| 27.02 DC Core Finalization OK Closing Rate B > Opening Rate A | + | | |
| 27.02 DC Core Target Sequence weakness Closing Rate -T Final OR T Final OR +T Final < Closing Rate B | | 0 | |
| 27.02 DC Core Finalization Error Intracycle Close > A OR last CYCLE Day High > A AND Core Close B < A | | | - |
| 27.02 DC Core Target Sequence Error Closing Rate -T Final AND T Final AND +T Final < Closing Rate B | | | - |

- In der **2. Aprilhälfte 2025** wird **+T Final** der Target-Sequenz von **CYCLE 0724** und **CYCLE 1024** sowie das nächste **500 DAY CYCLE Zeitziel** erreicht - Details siehe Seite 1. Nach Stand der Dinge, wird sich sehr wahrscheinlich in dieser Zeit ein **tieferer Hochpunkt** ausbilden. Mit dem neuen ab dem **18. März gestarteten 27.02 DC** ist **Intracycle** zunächst noch von **weiteren Tiefständen** des **S&P-500** bis **mindestens 5.400 Punkte** auszugehen.

Zum Schluss noch das

Während Europa die konjunkturelle Scheinblüte durch die Bewirtschaftung der Rüstungs-Industrie feiert, folgt in den USA nach der Trump-Euphorie bereits der Realitäts-Schock.

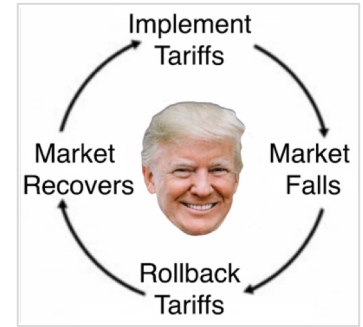
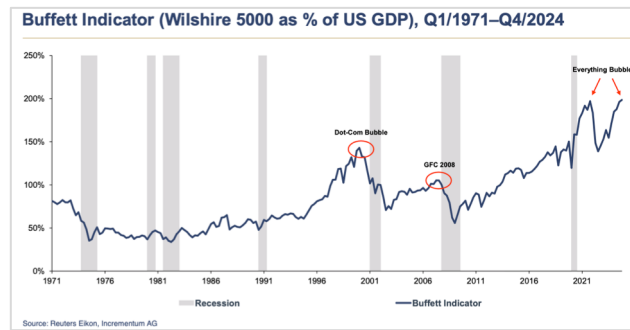

Leseempfehlung

The Great Taking

<https://thegreattaking.com>

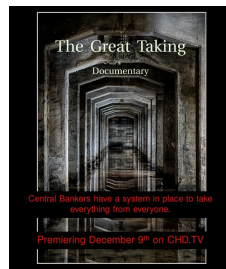

Über den Autor



Kersten Wöhrle, MFTA

VTAD-Mitglied seit 2015, Schwerpunkte der Finanzmarktanalysen sind:

Untersuchung der Bedeutung von Naturkonstanten, z.B. PI, Cosmic Number 137, etc.
Entwicklung und Evaluierung von 2D-Algorithmien auf Basis natürlicher Zeitordnung
Beobachtung und Auswertung von Phänomenen der Synchronizität (Pauli/Jung Konzept)
Verifizierung der Aussage-Qualität von Urzahlen und Zahlenreihen mit periodischer Wiederholung

Kontakt: kerstenwoehrl@icloud.com

Hinweis

Diese Information dient ausschließlich Informationszwecken und stellt weder eine individuelle Anlageempfehlung noch ein Angebot zum Kauf oder Verkauf von Wertpapieren oder sonstigen Finanzinstrumenten dar.

Endnoten:

- 1) **27.02 DAY CYCLE MODEL**
https://ifta.org/public/files/journal/d_ifta_journal_20.pdf
Is everything one ?
<https://data.mendeley.com/datasets/6mxk6n5yj6/1>
- 2) **27.02 DAY CYCLE - Zyklus-Derivate und ihre Bedeutung für die Aktien-Indizes**
<https://www.vtad.de/27-02-day-cycle-zyklus-derivate-und-ihre-bedeutung-fuer-die-aktien-indizes/>

Verwendete Abkürzungen:

DC DAY CYCLE
DCM DAY CYCLE MODEL